



生活協同組合福祉生協かがわ総代会

開催日時 2014年6月21日17時

開催場所 陶事務所

開会

議長選任

議事録署名人と議事運営委員の任命

理事長挨拶

議事

第1号議案 2013年度事業報告、決算報告及び剰余金処分案承認の
件

第2号議案 2014年事業計画、収支予算決定の件

第3号議案 2014年借入金最高限度額決定の件

第4号議案 監事補充の件

議長解任

閉会

第1号議案

事業報告書

1、概況

はじめに、日本の歴史始まって以来の未曾有の大災害から3年が過ぎました。未だに26万人を超える人々が避難生活を強いられ、中でも10万人以上の方々が仮設の住まいを余儀なくされておられる現状を直視すれば、大きな犠牲を強いられた深い悲しみや心の痛みを癒すにはまだまだ道遠しといえます。私たちは、一日も早い復興を祈念すると共に、今後も長く継続して支援をしていかなければならないと考えます。

この一年を振り返ってみますと、日本全体では、アベノミクスの効果もあってか、生産、雇用をはじめマクロの指標は若干改善の兆しがあるものの、現場の世界では、実感としてまだまだ予断をゆるせない状況が続いています。

さて、生活協同組合福祉生協かがわは、ハンディある人が自ら社会的役割を果たしていく一歩として進めることが第一義の目的です。日本では初の取り組みです。そのため着実に積み上げ、継続していくことが何よりも大切であり、日常その方向で業務に励んでいるところです。

供給高は、前年並になりました。昨年夏に、事情により人気のスイーツが供給出来ない期間があり、少し供給高には影響がありました。おおむねその他の期間は前年を少し上回る形で推移しました。経営的にはまだまだ厳しい状況が続いています。福祉生協かがわは、「お互いさま」の精神に基づいて、ハンディある者が地域に出て、「精一杯」自分で出来ることを通して、社会的な役割を担うということを基本にしています。今の世の中、弱者、強者の所得格差がますますすすむ現状では、私たちが最も大切に考えている「精一杯」・「お互いさま」への思いは、今後のひとつの進むべき方向として確かな道筋を示していると考えています。

業務的には、引き続き「さあかすチャレンジ」の自己生産品（スイーツ）は、好評で人気を集めています。また、マイクロ波による乾燥、抽出事業からの商品、エッセンシャルオイル、蒸留水、乾燥果皮などについても、3年度目として継続的に努力しているところです。これは地域の生産者の作った生産物を原料として取り組んでおり、生産、加工、流通、販売、消費、を一体的に捉えていく新たな関係づくりになる取り組みだと思っています。一方配送関係では、東かがわ担当が新たに加わり、三豊、坂出方面が、ハンディある者の関わりが必要になっています。また、地域関係では、毎年10月にリハビリテーションセンターでの福祉まつりに参加して好評を得ています。このシステムが、本当に地域に浸透するためには、まだまだ不十分です。今期も引き続き、障害者自ら新規利用者を獲得する開拓活動をすすめました。初めて会う人にお勧めし理解を得ていくことが、障害ある人にとって、どれほどエネルギーがいることか想像に難くありません。それでも頑張っています。

私たちの活動は、まだ小さいものです。社会的には大きな意義のある活動として着実に一歩一歩進めてまいります。「ハンディある人、まだない人、お互いが役割を發揮し、共に支えあうあたたかい安心できる地域社会」づくりをめざして微力ながら共に頑張りたいと考えています。今後とも、ご支援、ご協力を賜りますようお願い申し上げます。

2、主な庶務事項

- 6月22日 第1回理事会開催
- 10月26日 第2回理事会開催
- 10月18、19日 リハビリテーションセンター福祉まつり
- 1月25日 第3回理事会開催
- 3月22日 第4回理事会開催
- 5月31日 第5回理事会開催

3、組合員数、出資口数及びその金額並びにその増減

区分	組合員数	口数	組合員出資金総額
前期末現在	1006	6008	6008000
当期増加分	1	5	5000
当期減少分			
当期末現在	1007	6013	6013000

4、役員、職員、総代等の組織状況

① 組織の状況

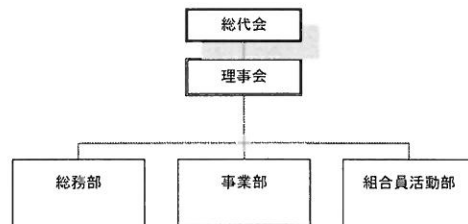

② 役員 of 状況

役員一覧表

N O	区分	氏名 (生年月日)	略歴
1	全体枠障害	森 昌一 昭和16年1月15日	(社) 全国脊髄損傷者連合会香川県支部長
2	全体枠専従	多田羅 譲治 昭和24年11月11日	生活協同組合コープかがわ専務理事 NPO法人明日に架ける橋 理事長
3	全体枠有識	佐々木 安徳 昭和24年3月27日	浄土真宗 専光寺住職 高松市仏教会会長
4	全体枠専従	平口 令一 昭和25年3月25日	生活協同組合コープこうべ経営企画統括部長

5	地方枠西讃地域	福岡 修 昭和 23 年 11 月 20 日	三豊市職員
6	全体枠障害	松原 千晃 昭和 52 年 4 月 18 日	障害者組合員代表
7	地方枠東讃地域	清水 芳晃 昭和 39 年 7 月 18 日	障害者組合員代表
8	全体枠専従	橘 久美子 昭和 36 年 7 月 26 日	NPO 明日に架ける橋事務局長
9	全体枠有識	平見 佳子 昭和 32 年 2 月 18 日	香川県立香川中部養護学校寄宿舎指導員
10	地方枠中讃地域	郷田 亮一 昭和 51 年 10 月 2 日	(有)坂出自動車取締役
1	有識者	梶 正治 昭和 28 年 1 月 21 日	香川県庁職員 県議会議員
2	組合員	名古 広文 昭和 26 年 9 月 28 日	障害者組合員代表

③ 職員の状況

ボランティアスタッフで運営

5、事業実績

①供給高 16,202,173 円(前年比 99.9%)

②経常剰余金 771,736 円

II 決算報告 (別添 1)

III 剰余金処分案

当期剰余金 691,736 円を前期繰越欠損金 1,455,308 円に充当する。

次期繰越欠損金 763,572 円

第2号議案

I. 事業計画

(1) 方針と施策

ハンディある人、まだない人、自分ができる役割を精一杯発揮し、お互いさまの気持ちを通じ合える、あたたかい安心できる地域社会づくりに貢献します。

1. 福祉生協に賛同する人たちを増やします。

- ① 利用組合員を増やします。
- ② 地域の生産者との取引を拡大します。
- ③ 地域別の担当を配置します。
- ④ 自己生産品を増やします。

2. 業務システムを改善します。

- ① 業務従事者の力量向上に努めます。
- ② 業務改善活動をすすめます。
- ③ 経費の適正化に努めます。

II、2014年度収支予算

別添2

第3号議案

2014年度借入金最高限度額決定の件

2014年度借入金最高限度額を1000万円とする。

第4号議案 監事補充の件

監事退任に伴う補充について、監事一名の選任をお願いします。なお監事の過半数の同意は得ています。

新監事の候補者は、以下のとおりです。

森 信夫 昭和33年 1月 1日生まれ

自治労香川県本部委員長

監査報告書

定款第36条の規定に基づき、本組合の財産ならびに理事の業務執行の状況について監査を実施したので、次に通り報告します。

2014年5月24日

監事 名古 広文 
梶 正治 

記

決算関係書類（2014年4月23日提供）及び決算関係付属明細書（同5月16日提供）を受け、2014年5月24日、生活協同組合福祉生協かがわの陶事務所（綾歌郡綾川町 5779-1）において、当生協の決算関係書類、帳簿書類、預金、現金との照合確認を行った結果、適正に処理されていると判断いたします。

決 算 報 告 書

(第 10 期)

自 平成 25 年 4 月 1 日
至 平成 26 年 3 月 31 日

生活協同組合 福祉生協かがわ

香川県綾歌郡綾川町陶5779番地1

貸借対照表

平成 26 年 3 月 31 日現在

単位 円

	資 産 の 部	
【流 動 資 産】		
現金及び預金	907,054	
供給未収金	177,815	
積立金	580,000	
	流動資産合計	1,664,869
【固 定 資 産】		
(投資その他の資産)		
出 資 金	200,000	
預 託 金	7,500,000	
	投資その他の資産合計	7,700,000
	固定資産合計	7,700,000
	資産の部合計	9,364,869
	負 債 の 部	
【流 動 負 債】		
買掛金	1,824,741	
法人税等充当金	80,000	
未払消費税等	35,700	
	流動負債合計	1,940,441
【固 定 負 債】		
長期借入金	2,175,000	
	固定負債合計	2,175,000
	負債の部合計	4,115,441
	純 資 産 の 部	
【株 主 資 本】		
(資 本 金)		
出 資 金	6,013,000	
	資本金合計	6,013,000
(利 益 剰 余 金)		
繰越利益剰余金	△763,572	
	利益剰余金合計	△763,572
	株主資本合計	5,249,428
	純資産の部合計	5,249,428
	負債及び純資産の部合計	9,364,869

損 益 計 算 書

自平成 25 年 4 月 1 日
至平成 26 年 3 月 31 日

単位 円

	経 常 損 益 の 部	
	事 業 損 益 の 部	
【純 供 給 高】		
供 給 高	12,746,925	
介護用品供給高	3,455,248	16,202,173
【供 給 原 価】		
商 品 仕 入 高	12,774,946	
合 計	12,774,946	12,774,946
供給剰余金		3,427,227
【事 業 経 費】		
消 耗 品 費	45,346	
手 数 料	125,000	
租 税 公 課	20	
保 険 料	1,610	
通 信 費	1,029	
諸 会 費	15,000	
委 託 料	57,905	
作 業 委 託 料	2,357,988	
雑 費	1,105	2,605,003
事業剰余金		822,224
	事 業 外 損 益 の 部	
【事 業 外 収 益】		
受 取 利 息	118	
雑 収 入	142	260
【事 業 外 費 用】		
支 払 利 息	50,748	50,748
経常剰余金		771,736
税引前当期剰余金		771,736
法人税、住民税及び事業税		80,000
当期剰余金		691,736

個 別 注 記 表

自 平成 25 年 4 月 1 日
至 平成 26 年 3 月 31 日

- I. 重要な会計方針に係る事項に関する注記
1. 固定資産の減価償却の方法
有形固定資産 法人税法の規定による定率法
 2. 消費税等の会計処理
消費税等の会計処理は、税抜方式によっています。

欠損金処理計算書

単位 円

【当期未処分欠損金】 763,572

【次期繰越欠損金】 763,572

付属明細書

① 資本及び借入金の状況

(ア) 資本の増減

区分	期首残高	当期増加額	当期減少額	期末残高
組合員出資金	6,008,000	5,000	0	6,013,000
合計	6,008,000	5,000	0	6,013,000

(イ) 借入金の増減

借入先	期首残高	当期増加額	当期減少額	期末残高
日本政策金融公庫	3,219,000	0	1,044,000	2,175,000
合計	3,219,000	0	1,044,000	2,175,000

② 役員報酬の状況

区分	定款上の定員	支給人員	支給額	摘要
理事	8人以上12人以内	0	0	
監事	2人以上3人以内	0	0	
計		0	0	

③ その他

(ア) 主な勘定科目明細票

i) 現金預金明細書

区分	期首残高	期末残高	当期増減額
普通預金	1,189,413	420,278	-769,135
現金	185,362	486,776	301,414
合計	1,374,775	907,054	-467,721

ii) その他資産明細表

区分	期首残高	期末残高	当期増額
預託金	7,500,000	7,500,000	0
積立金	460,000	580,000	120,000
出資金	200,000	200,000	0
合計	8,160,000	8,280,000	120,000

iv) 供給未収金

相手先	金額
佐々木安徳	10,500
田井 剛	4,740
多田 健治	4,000
貞広 純	3,480
堀尾 全一	3,360
その他	151,735
合計	177,815

y) 福祉用品未収金

相手先	金額
高松市	0
さぬき市	0
合計	0

vi) 未払金(買掛金)

相手先	金額
ハリーブ	163,893
ケアマックス	138,117
讃岐蒲鉾	129,937
日本酪農協同組合	129,807
大平水産	128,195
大地の会	111,155
その他	1,023,637
合計	1,824,741

vii 未払税金

相手先	金額
綾川町	60,000
香川県	20,000
合計	80,000

別添 2

2014 収支予算

	前年度	構成比	今年度	前年比	構成比
供給高	16,202,173	100	17,000,000	104.9	100
供給原価	12,774,946	78.8	13,000,000	107.8	76.5
供給総剰余金	3,427,227	21.2	4,000,000	116.7	23.5
事務用品費					
消耗品費	45,346	0.3	50,000	110.2	0.3
作業委託料	2,357,988	14.6	2,400,000	101.8	14.1
手数料	125,000	0.8	125,000	100	0.7
租税公課	20				
保険料	1,610		2,000		
通信費	1,029		2,000		
諸会費	15,000	0.1	15,000	100	0.1
委託料	57,905	0.4	60,000	103.6	0.3
雑費	1,105		2,000		
事業経費	2,605,003	16.1	2,656,000	102	15.6
事業剰余金	822,224	5.1	1,344,000	163.5	7.9
受取利息	118				
雑収入	142				
事業外収益	260				
支払利息	50,748	0.3	50,000	100	0.3
事業外費用	50,748	0.3	50,000	100	0.3
経常剰余金	771,736	4.8	1,294,000	167.6	7.6
税引前当期剰余金	771,736	4.8	1,294,000	167.6	7.6
法人税、住民税及び事業税	80,000	0.5	80,000	100	0.5
当期剰余金	691,736	4.3	1,214,000	175.5	7.1
当期未処分欠損金	763,572	-4.7			