

# 生活協同組合福祉生協かがわ総代会

開催日時 2013年6月22日 17時

開催場所 陶事務所

開会

議長選任

議事録署名人と議事運営委員の任命

理事長挨拶

## 議事

第1号議案 2012年度事業報告、決算報告及び剰余金処分案承認の  
件

第2号議案 2013年事業計画、収支予算決定の件

第3号議案 2013年借入金最高限度額決定の件

第4号議案 役員、監事選任の件

議長解任

閉会

## 事業報告書

### 1、概況

はじめに、日本の歴史始まって以来の未曾有の大災害から早2年が過ぎました。未だに30万人を超える人々が自分の本当の居場所を見出せていない現状です。復興には、まだまだ道遠しといえます。私たちは、一日も早い復興を祈念すると共に、今後も長く継続して支援をしていかなければならないと考えます。

この一年を振り返ってみますと、日本全体では、生産、収益、雇用が一部若干改善の兆しがあるものの、まだまだ予断をゆるせない状況が続いています。特に若者雇用の定着率の悪さは、今後もハンディある人にとって、ますます厳しい状況になることを想像するに難くありません。

さて、生活協同組合福祉生協かがわは、ハンディある人が自ら社会的役割を果たしていく一歩として進めることが第一義の目的です。日本では初の取り組みです。そのため着実に積み上げることが何よりも大切であり、日常その方向で業務に励んでいるところです。

供給高は、前年を上回りましたが、経営的にはまだまだ厳しい状況が続いています。福祉生協かがわは、「お互いさま」の精神に基づいて、ハンディある者が地域に出て、「精一杯」自分で出来ることを通して、社会的な役割を担うということを基本にしています。私たちが最も大切に考えている「精一杯」・「お互いさま」への思いは、私たちのひとつの進むべき方向として確かな道筋を示していると考えています。

業務的には、引き続き「さあかすチャレンジド」の自己生産品（スイーツ）は、好評で人気を集めています。また、マイクロ波による乾燥、抽出事業からの商品、エッセンシャルオイル、蒸留水、乾燥果皮などについても、2年度目として継続的に努力しているところです。これは地域の生産者の作った生産物を原料として取り組んでおり、生産、加工、流通、販売、消費、を一体的に捉えていくきっかけになる意義のある取り組みだと思っています。一方配送関係では、国分寺担当が新たに加わり、東かがわ、三豊、坂出方面が、ハンディある者の関わりが必要になっています。また、地域関係では、毎年10月にリハビリテーションセンターでの福祉まつりに参加して好評を得ています。このシステムが、本当に地域に浸透するためには、まだまだ不十分です。今期も引き続き、障害者自ら新規利用者を獲得する開拓活動をすすめました。初めて会う人にお勧めし理解を得ていくことが、障害ある人にとって、どれほどエネルギーがいることか想像に難くありません。それでも頑張っています。

私たちの活動は、まだ小さいものです。社会的には大きな意義のある活動として着実に一歩一歩進めてまいります。「ハンディある人、まだない人、お互いが役割を發揮し、共に支えあうあたたかい安心できる地域社会」づくりをめざして微力ながら共に頑張りたいと考えています。今後とも、ご支援、ご協力を賜りますようよろしくお願い申し上げます。

### 2、主な庶務事項

6月25日 第1回理事会開催

10月27日 第2回理事会開催

10月26、27日 リハビリテーションセンター福祉まつり

1月26日 第3回理事会開催

3月23日 第4回理事会開催

6月1日 第5回理事会開催

### 3、組合員数、出資口数及びその金額並びにその増減

区分	組合員数	口数	組合員出資金総額
前期末現在	1007	6013	6013000
当期増加分	0	0	0
当期減少分	1	5	5000
当期末現在	1006	6013	6008000

### 4、役員、職員、総代等の組織状況

#### ① 組織の状況

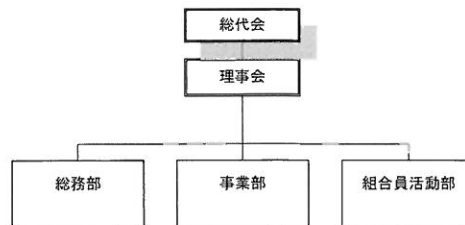

#### ② 役員 of 状況

##### 役員一覧表

区分、役割	氏名 (生年月日)	略歴
全体枠障害 理事長	森 昌一 昭和16年1月15日	(社)全国脊髄損傷者連合会香川県支部長
全体枠専従 専務理事	多田羅 謙治 昭和24年11月11日	生活協同組合コープかがわ専務理事 NPO法人明日に架ける橋 理事長
全体枠有識 理事	佐々木 安徳 昭和24年3月27日	浄土真宗 専光寺住職 高松市仏教会会長
全体枠専従 理事	平口 令一 昭和25年3月25日	生活協同組合コープこうべ経営企画統括部長
地方枠西讃地域 理事	福岡 修 昭和23年11月20日	三豊市職員
全体枠障害 理事	高橋 紀一 昭和15年7月28日	観音寺市身体障害者協会会長
地方枠東讃地域 理事	岡村 隆次 昭和21年1月7日	さぬき身体障害者団体連合会会長

全体専従理事	橘 久美子 昭和 36 年 7 月 26 日	西日本放送アナウンサー (財) グリーンクロス・ジャパン職員
全体有識理事	平見 佳子 昭和 32 年 2 月 18 日	香川県立香川中部養護学校寄宿舎指導員
地方中讃地域理事	郷田 亮一 昭和 51 年 10 月 2 日	(有)坂出自動車取締役
有識者監事	梶 正治 昭和 28 年 1 月 21 日	香川県庁職員 県議会議員
組合員監事	伊藤 光 昭和 12 年 12 月 7 日	社会福祉法人白鳥園施設長

③ 職員の状況

ボランティアスタッフで運営

## (4) 事業実績

①供給高 16211210 円(前年比 109%)

②経常剰余金 1447985 円

## II 決算報告 (別添 1)

## III 剰余金処分案

当期剰余金 1298163 円を前期繰越欠損金円に充当する。

次期繰越欠損金 1455308 円

## 第 2 号議案

### I. 事業計画

#### (1) 方針と施策

ハンディある人、まだない人、自分ができる役割を精一杯発揮し、お互いさまの気持ちを通じ合える、あたたかい安心できる地域社会づくりに貢献します。

1. 福祉生協に賛同する人たちを増やします。
  - ① 利用組合員を増やします。
  - ② 地域の生産者との取引を拡大します。
  - ③ 地域別の担当を配置します。
  - ④ 自己生産品を増やします。
2. 業務システムを改善します。
  - ① 業務従事者の力量向上に努めます。
  - ② 業務改善活動をすすめます。
  - ③ 経費の適正化に努めます。

## Ⅱ、2013年度収支予算

別添2

## 第3号議案

### 2013年度借入金最高限度額決定の件

2013年度借入金最高限度額を1000万円とする。

## 第4号議案 役員、監事選任の件

本総代会の終結をもって理事及び監事全員が任期満了となります。つきましては、理事10名監事2名の選任をお願いします。なお監事の議案につきましては、監事の過半数の同意を頂いています。理事及び監事候補者は、次のとおりです。

N O	区分	氏名 (生年月日)	略歴
1	理事候補者 全体枠障害	森 昌一 昭和16年1月15日	(社)全国脊髄損傷者連合会香川県支部長
2	理事候補者 全体枠専従	多田羅 譲治 昭和24年11月11日	生活協同組合コープかがわ専務理事 NPO法人明日に架ける橋 理事長
3	理事候補者 全体枠有識	佐々木 安徳 昭和24年3月27日	浄土真宗 専光寺住職 高松市仏教会会長
4	理事候補者 全体枠専従	平口 令一 昭和25年3月25日	生活協同組合コープこうべ経営企画統括部長
5	理事候補者 地方枠西讃地域	福岡 修 昭和23年11月20日	三豊市職員
6	理事候補者 全体枠障害	松原 千晃 昭和52年4月18日	障害者組合員代表
7	理事候補者 地方枠東讃地域	清水 芳晃 昭和39年7月18日	障害者組合員代表
8	理事候補者 全体枠専従	橘 久美子 昭和36年7月26日	NPO明日に架ける橋事務局長
9	理事候補者 全体枠有識	平見 佳子 昭和32年2月18日	香川県立香川中部養護学校寄宿舎指導員
10	理事候補者 地方枠中讃地域	郷田 亮一 昭和51年10月2日	(有)坂出自動車取締役
1	監事候補者 有識者	梶 正治 昭和28年1月21日	香川県庁職員 県議会議員
2	監事候補者 組合員	名古 広文 昭和26年9月28日	障害者組合員代表

## 監査報告書

定款第36条の規定に基づき、本組合の財産ならびに理事の業務執行の状況について監査を実施したので、次に通り報告します。

2013年5月25日

監事 伊藤 光   
梶 正治 

### 記

- ① 決算関係書類（2013年4月27日提供）及び決算関係付属明細書（同5月17日提供）を受け、2013年5月25日、生活協同組合福祉生協かがわの陶事務所（綾歌郡綾川町5779-1）において、当生協の決算関係書類、帳簿書類、預金、現金との照合確認を行った結果、適正に処理されていると判断いたします。
- ② 剰余金処分案については、その処分につき適正であると判断いたします。

決 算 報 告 書

( 第 9 期 )

自 平成 24 年 4 月 1 日  
至 平成 25 年 3 月 31 日

生活協同組合 福祉生協かがわ

香川県綾歌郡綾川町陶5779番地1



# 貸借対照表

平成 25 年 3 月 31 日現在

単位 円

	資 産 の 部	
【流 動 資 産】		
現金及び預金	1,374,775	
供給未収金	219,980	
福祉用品未収金	25,525	
積立金	460,000	
	流動資産合計	2,080,280
【固 定 資 産】		
(投資その他の資産)		
出資金	200,000	
預託金	7,500,000	
	投資その他の資産合計	7,700,000
	固定資産合計	7,700,000
	資産の部合計	9,780,280
	負 債 の 部	
【流 動 負 債】		
買掛金	1,751,200	
未払金	103,288	
法人税等充当金	80,000	
未払消費税等	74,100	
	流動負債合計	2,008,588
【固 定 負 債】		
長期借入金	3,219,000	
	固定負債合計	3,219,000
	負債の部合計	5,227,588
	純 資 産 の 部	
【株 主 資 本】		
(資本金)		
出資金	6,008,000	
	資本金合計	6,008,000
(利益剰余金)		
繰越利益剰余金	△1,455,308	
	利益剰余金合計	△1,455,308
	株主資本合計	4,552,692
	純資産の部合計	4,552,692
	負債及び純資産の部合計	9,780,280

# 損 益 計 算 書

自平成 24 年 4 月 1 日  
至平成 25 年 3 月 31 日

単位 円

	経 常 損 益 の 部	
	事 業 損 益 の 部	
【純 供 給 高】		
供 給 高	14,172,126	
介護用品供給高	2,039,084	16,211,210
【供 給 原 価】		
商 品 仕 入 高	12,320,398	
合 計	12,320,398	12,320,398
供給剰余金		3,890,812
【事 業 経 費】		
消 耗 品 費	26,860	
手 数 料	123,715	
租 税 公 課	24	
保 険 料	1,470	
諸 会 費	15,000	
委 託 料	492,396	
作 業 委 託 料	1,763,362	
雑 費	20,000	2,442,827
事業剰余金		1,447,985
	事 業 外 損 益 の 部	
【事 業 外 収 益】		
受 取 利 息	133	
雑 収 入	107	240
【事 業 外 費 用】		
支 払 利 息	70,062	70,062
經常剰余金		1,378,163
税引前当期剰余金		1,378,163
法人税、住民税及び事業税		80,000
当期剰余金		1,298,163

## 個 別 注 記 表

自 平成 24 年 4 月 1 日  
至 平成 25 年 3 月 31 日

- I. 重要な会計方針に係る事項に関する注記
1. 固定資産の減価償却の方法  
有形固定資産 法人税法の規定による定率法
  2. 消費税等の会計処理  
消費税等の会計処理は、税抜方式によっています。

## 欠損金処理計算書

単位 円

【当期未処分欠損金】 1,455,308

【次期繰越欠損金】 1,455,308

付属明細書

① 資本及び借入金の状況

(ア) 資本の増減

区分	期首残高	当期増加額	当期減少額	期末残高
組合員出資金	6,013,000	0	5,000	6,008,000
合計	6,013,000	0	5,000	6,008,000

(イ) 借入金の増減

借入先	期首残高	当期増加額	当期減少額	期末残高
日本政策金融公庫	4,263,000	0	1,044,000	3,219,000
合計	4,263,000	0	0	3,219,000

② 役員報酬の状況

区分	定款上の定員	支給人員	支給額	摘要
理事	8人以上12人以内	0	0	
監事	2人以上3人以内	0	0	
計		0	0	

③ その他

(ア) 主な勘定科目明細票

i) 現金預金明細書

区分	期首残高	期末残高	当期増減額
普通預金	259,227	1,189,413	930,186
現金	64,257	185,362	121,105
合計	323,484	1,374,775	1,051,291

その他資産明細表

ii)

区分	期首残高	期末残高	当期増額
預託金	3,500,000	7,500,000	4,000,000
積立金	120,000	460,000	340,000
出資金	200,000	200,000	0
合計	3,820,000	8,160,000	4,340,000

## iv) 供給未収金

相手先	金額
石川 千津子	4,450
真鍋 宣子	4,280
橘 久美子	3,280
村岡 清邦	3,120
貞広 純	3,080
その他	201,770
合計	219,980

## y) 福祉用品未収金

相手先	金額
高松市	25,525
さぬき市	
合計	25,525

## vi) 未払金(買掛金)

相手先	金額
ハリーブ	192,079
大平水産	149,215
日本酪農協同	121,463
讃岐蒲鉾	106,506
大地の会	102,633
その他	1,079,304
合計	1,751,200

## vii) 未払金

相手先	金額
希望の家	95,530
さざんか園	7,758
合計	103,288

## viii) 未払税金

相手先	金額
綾川町	60,000
香川県	20,000
合計	80,000

## 別添 2

	前年度	構成比	今年度	前年比	構成比
供給高	16211210	100	16200000	100	100
供給原価	12320398	76	12300000	100	76
供給総剰余金	3890812	24	3900000	100	24
厚生費					
賃借料					
事務用品費					
消耗品費	26860	0	26000	96	0
作業委託料	1763362	10.9	1800000	102	11.1
手数料	123715	0.7	123000	100	0.7
租税公課	24	0	24	100	0
保険料	1470	0	1500	102	0
通信費					
諸会費	15000	0	15000	100	0
委託料	492396	3	490000	99.5	3
雑費	20000	0.1	20000	100	0.1
事業経費	2442827	15.7	2475524	101	15.3
事業剰余金	1447985	8.9	1424476	98	8.8
受取利息	133	0			
雑収入	107	0	200	100	0
事業外収益	240	0	200	100	0
支払利息	70062	0.4	70000	100	0.4
事業外費用	70062	0.4	70000	100	0.4
経常剰余金	1378163	8.5	1354676	98	8.4
固定資産除却損					
税引前当期剰余金	1378163	8.5	1354676	98	8.4
法人税、住民税及び事業税	80000	0.5	80000	100	0.5
当期剰余金	1298163	8	1274676	98	7.9
当期未処分欠損金					